

CRO-MT fiscaliza, e Vigilância Sanitária interdita cinco clínicas em Mato Grosso

pág. 8



ODONTOLOGIA HOSPITALAR

**Bolsonaro veta projeto
para regulamentar área**

pág. 6

SAÚDE BUCAL

**CFO está com inscrições
abertas para prêmio de 2019**

pág. 12

IMPRESSO ESPECIAL
CONTRATO Nº 9912300179
ECT/DR/MT
X
CONSELHO REGIONAL
DE ODONTOLOGIA
DE MATO GROSSO

UM
ENCONTRO
COM A
VELOCIDADE
E A
SUPERAÇÃO

7ª CORRIDA DE
COMBATE AO
CÂNCER DE BOCA
5ª CORRIDA DO
CIRURGIÃO-DENTISTA

CRO MT

13 DE
OUTUBRO
ÀS 7H

Inscrições

www.cromt.org.br

(65) 3644-2002

0800 723 2510

CRO MT

CONSELHO REGIONAL
DE ODONTOLOGIA
DE MATO GROSSO

Índice

4	<i>Palavra do Presidente</i>
5	<i>Capacitação</i>
6	<i>Odontologia hospitalar</i>
8	<i>Matéria de capa</i>
10	<i>Nacional</i>
11	<i>Jornada de trabalho</i>
12	<i>Prêmio CFO</i>
13	<i>Fiscalização</i>
14	<i>Futuros profissionais</i>
15	<i>Mais CRO</i>
17	<i>Novos inscritos</i>
19	<i>Demonstrativo financeiro</i>

Diretoria | Gestão 2019-2021



Sandro Stefanini
Presidente CRO-MT



José de Figueiredo
Secretário



Roberto Maia
Tesoureiro



Durvalino de Oliveira
Presidente da Comissão
de Tomada de Contas



Christianny Carvalho
Presidente da
Comissão de Ética



Carla Martins
Conselheira Suplente



Muriel Nunes Amaral
Conselheira Suplente



Tiago Falcão Eubank
Conselheiro Suplente



Daniele Deise Zuanazzi
Conselheira Suplente



Rodrigo Hartmann Atua
Conselheiro Suplente

EXPEDIENTE

Textos: ZF Press

Edição e diagramação: ZF Comunicação

Projeto gráfico: ZF Comunicação

Jornalistas responsáveis: Soraia Ferreira, Humberto Frederico e Isa Sousa

Fotos: Arquivo CRO-MT e George Dias.

CONSELHO REGIONAL DE ODONTOLOGIA - MT

Endereço: Rua 5, Q. 12, Lt. 7, St. A

Bairro: Centro Político Administrativo - Cuiabá, MT

CEP: 78049-035

Telefone: 0800 723 2510/ (65) 3644-2002

E-mail: cromt@cromt.org.br

DELEGACIAS SECCIONAIS

DELEGACIA DE BARRA DO GARÇAS

Rua Pres. de Campos, 579 – 1º andar
Centro – CEP: 78600-000
Fone/Fax: (66) 3401-7426
E-mail: barradogarcas@cromt.org.br

DELEGACIA DE RONDONÓPOLIS

Rua Dom Pedro II – Sl. 304
Centro (Prédio da Elétrica Falcão)
Fone/Fax: (66) 3421-6449
E-mail: rondonopolis@cromt.org.br

DELEGACIA DE SINOP

Av. das Embaúbas, 1538 – Centro
Ed. Alegria – Sl. 2 – 1º andar
CEP: 78550-000
Fone/Fax: (66) 3532-1115
E-mail: sinop@cromt.org.br

ESTAMOS FINDANDO MAIS UM CICLO DE TRABALHO COM O TÉRMINO DA GESTÃO ATUAL.

É importante ressaltar as conquistas alcançadas como a modernização do Código de Ética Odontológica, a parceria com o Ministério Público, a parceria com a Delegacia do Consumidor, a Odontologia em âmbito hospitalar, concurso público, entre outras articulações e parcerias que fortaleceram o CRO-MT.

Certamente caminhamos com passos largos e avançamos à Odontologia nacional juntamente ao Conselho Federal de Odontologia (CFO), onde conquistamos, pela primeira vez ao longo de 55 anos de existência, uma posição na diretoria do conselho federal com a posse do Dr. Luiz Evaristo como Tesoureiro da autarquia.

Na nova gestão os avanços continuarão de forma clara e transparente, como sempre agimos.

Intensificaremos o combate aos “práticos” e promoveremos junto à sociedade a valorização do profissional da Odontologia.

Somos os melhores profissionais do mundo, e enquanto representantes da classe lutaremos pela conquista de maior espaço e reconhecimento.

Acreditamos no fiel cumprimento da lei, e assim o faremos. No entanto, também lutaremos para modificar aquelas leis que atrapalham a Odontologia ou criar novas que contribuam para o progresso da classe.

Não permitiremos que o mal domine a Odontologia. Estaremos sempre atentos para que o bem possa guiar a profissão que adotamos e que amamos.

Juntos somos mais e melhores!



Sandro Stefanini

Presidente do Conselho Regional de Odontologia de Mato Grosso - CRO-MT

CAPACITAÇÃO

EM PARCERIA COM O CRO-MT, SECRETARIA MUNICIPAL DE CUIABÁ REALIZA QUALIFICAÇÃO DE CIRURGIÕES-DENTISTAS

Com o objetivo de capacitar os cirurgiões-dentistas especialistas em Endodontia, o Conselho Regional de Odontologia de Mato Grosso (CRO-MT) cedeu o auditório para a Secretaria Municipal de Saúde de Cuiabá para realização de curso de qualificação.

Ao todo foram capacitados 22 cirurgiões-dentistas que atuam na rede pública de Cuiabá no tratamento de canal, nos Centros de Especialidades Odontológicas do município.

De acordo com o ministrante do curso, o cirurgião-dentista do município Ericson Janolio de Camargo, a finalidade da qualificação foi promover uma atualização dos servidores

públicos sobre o uso de equipamentos voltado para uma melhor realização do tratamento endodôntico e, consequentemente, um bom atendimento ao paciente.

“Nossa intenção era trazer novas tecnologias para os profissionais. Assim, destacamos a importância da evolução dos localizadores eletrônicos foraminais – aparelho que auxilia na determinação do comprimento de trabalho – com alto grau de precisão”, afirma Camargo.

A qualificação de profissionais colabora na melhor atuação deles para um resultado mais satisfatório no tratamento endodôntico.

ODONTOLOGIA HOSPITALAR

BOLSONARO VETA PROJETO PARA REGULAMENTAR ODONTOLOGIA HOSPITALAR NO BRASIL

O Presidente da República, Jair Bolsonaro (PSL), vetou no dia 5 de junho, o PLC 34/2013, que torna obrigatória a prestação de assistência odontológica a pacientes em regime de internação hospitalar. A Presidência da República apresentou o parecer técnico concedido pelo Ministério da Saúde (MS), de que a vigência da lei promoveria, em médio e longo prazo, forte impacto financeiro aos cofres públicos. Bolsonaro alegou que o Projeto é inconstitucional.

Conforme prevê o rito de tramitação do veto, os parlamentares da Câmara e do Senado têm o prazo de 30 dias corridos, a contar da data que a mensagem é protocolada

de volta no Congresso, para derrubar o veto do Presidente Bolsonaro. Nos termos regimentais, publicados os avulsos, a matéria está pronta para deliberação do Plenário. Decorrido o prazo de 30 dias sem deliberação, é incluída na ordem do dia e passa a sobrestar as demais deliberações até a votação final do veto.

A convocação de sessão conjunta é prerrogativa do Presidente do Senado Federal, que dirige a Mesa do Congresso. Para a apreciação do veto, o Regimento Comum fixa como data de convocação da sessão a terceira terça-feira de cada mês, impreterivelmente. Em não ocorrendo nesta

data por qualquer motivo, a sessão conjunta é convocada para a terça-feira seguinte. Para a rejeição do veto é necessária a maioria absoluta dos votos de Deputados e Senadores, ou seja, 257 votos de deputados e 41 votos de senadores, computados separadamente. Registrada uma quantidade inferior de votos pela rejeição em umas das Casas, o veto é mantido.



HISTÓRICO

Há seis anos, quando o PLC 34 foi criado, a luta do Sistema Conselhos de Odontologia no Congresso é em defesa da vigência como lei federal da assistência odontológica já prevista por meio de leis estaduais, municipais e também por meio da Resolução nº 07/2010 da Agência Nacional de Vigilância Sanitária (Anvisa), que dispõe sobre os requisitos mínimos para funcionamento de Unidades de Terapia Intensiva e dá outras providências.

O Presidente do Conselho Federal de Odontologia (CFO), Juliano do Vale, ressalta que, proporcionalmente, a assistência odontológica em ambiente hospitalar permite baixo investimento se comparado com o retorno em saúde. O projeto prevê, com base em estados que ofertam pleno atendimento, reduzir tempo de internação, riscos de infecção e gastos hospitalares, além de permitir o diagnóstico precoce de doenças graves e a melhoria na qualidade de vida do paciente. A redação contempla, também, diminuição de gastos com antibiótico e terapia de alto custo. Os benefícios somam, ainda, à rotatividade e disponibilidade de leitos.

O CFO reforça, ainda, o impacto gerado na melhora do quadro sistêmico de pacientes que se encontram totalmente dependentes de cuidados em ambiente hospitalar. Estudos já comprovaram que a melhora da higiene oral e o acompanhamento por profissional qualificado reduzem significativamente a progressão da ocorrência de doenças

respiratórias entre pacientes adultos considerados de alto risco e mantidos em cuidados paliativos e, principalmente, os pacientes internados em UTI.

Ou seja, a presença do cirurgião-dentista em âmbito hospitalar faz-se necessária como suporte no diagnóstico das alterações bucais e como coadjuvante na terapêutica médica; seja na atuação em procedimentos emergenciais frente aos traumas, em procedimentos preventivos quanto ao agravamento da condição sistêmica ou o surgimento de infecção hospitalar; e procedimentos curativos e restauradores na adequação do meio bucal e maior conforto ao paciente.

O Conselho Federal de Odontologia reforça que o momento é de união, força e luta de toda a categoria nos estados para argumentar junto aos parlamentares a importância do Projeto e o impacto gerado à saúde dos pacientes em regime de internação.

EM MATO GROSSO – Vale reforçar que em Mato Grosso já existe lei estadual desde 2018 que obriga o atendimento odontológico hospitalar. A aprovação do PL 34, no entanto, reforçará a importância dos profissionais nos hospitais. Exatamente para debater e mostrar a importância tanto destas resoluções quanto da necessidade da sanção da Projeto de Lei é que o CRO-MT criou a Comissão de Odontologia Hospitalar.

MATÉRIA DE CAPA

CRO-MT FISCALIZA, E VIGILÂNCIA SANITÁRIA INTERDITA CINCO CLÍNICAS EM MATO GROSSO

O Conselho Regional de Odontologia de Mato Grosso (CRO-MT) fiscalizou e, em ação conjunta com a Vigilância Sanitária e a Polícia Judiciária Civil, interditou cinco clínicas odontológicas em Mato Grosso até o mês de maio deste ano.

Em Peixoto de Azevedo, uma clínica foi interditada no dia 12 de março. Já em Colíder, houve duas interdições, uma no dia 13 e outra no dia 14 de março. Em Várzea Grande, dois consultórios foram interditados no mesmo dia.

O fato curioso, no caso de Várzea Grande, é que as duas clínicas funcionavam uma em frente à outra, no bairro Água Vermelha. Na primeira, o CRO-MT conseguiu ouvir o depoimento de um paciente, que havia acabado de ser atendido. “Neste local, não havia documentação alguma para o funcionamento da suposta clínica e muito menos do profissional. Após a fiscalização, verificamos que esta pessoa não tinha diploma. Portanto, era um prático. Exatamente por isso, a Polícia Civil o encaminhou para a delegacia”, explica o presidente do CRO-MT, Sandro Stefanini.

No segundo caso, também não havia alvará para o funcionamento do suposto consultório, mas o responsável pelo

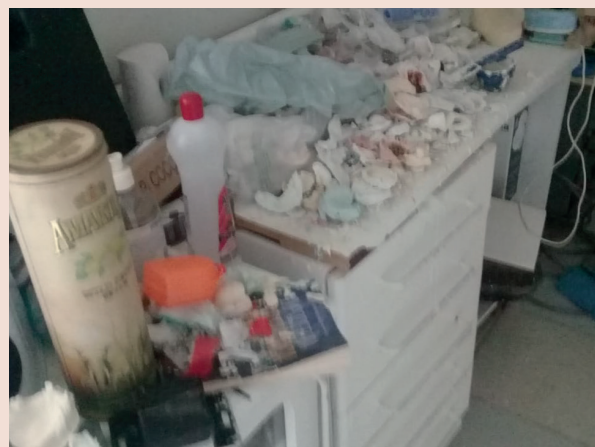

local afirmou ser cirurgião-dentista. O homem, no entanto, não portava nenhuma documentação que comprovasse a veracidade da informação e, por isso, também foi encaminhado à delegacia.

As condições deste segundo local para o atendimento de pacientes, conforme relatos da fiscalização, eram precárias.

De acordo com a Lei 5.081/66, o exercício da Odontologia só poderá ser praticado por cirurgiões-dentistas habilitados, com diploma de graduação e registro no Conselho Regional de Odontologia (CRO) do Estado. O Código Penal, no artigo 282 pune o exercício ilegal da Odontologia sem habilitação ou diploma com uma pena de seis meses a dois anos de prisão e cumulada à multa.

DENÚNCIAS – O CRO-MT apura, por meio de denúncias recebidas, infrações às leis que regulamentam as profissões que compreendem seu quadro de inscritos e o Código de Ética Odontológico. Todo cidadão pode comunicar supostas irregularidades ao Conselho – inclusive, de forma anônima.



Uma das formas de evitar ser atendido por um falso profissional é recorrer ao site do Conselho Regional de Odontologia de Mato Grosso (CRO-MT). A página permite que as pessoas façam uma pesquisa, usando o nome do profissional, para saber se ele está devidamente registrado no órgão.

Para a realização de denúncias anônimas, não é necessária a identificação. Basta apenas que sejam informados dados do denunciado que possibilitem sua identificação e apuração dos fatos. Além disso, é necessária a narração detalhada do ocorrido, bem como o envio de documentos comprobatórios da irregularidade, caso possua – como, por exemplo, folders e fotografias.

Após a denúncia, a equipe de fiscalização do Conselho irá a campo para constatar a veracidade das informações e tomar as providências cabíveis, conforme prevê o Código de Ética.

Vale destacar que as denúncias sobre a suspeita de atuação clandestina e demais irregularidades podem ser feitas pelo telefone 0800 723 2510 / (65) 3644-2002, por e-mail (fiscal@cromt.org.br) ou por meio do site do CRO-MT (<http://www.cromt.org.br/denuncia>), de forma anônima.



CONTROLE SOCIAL

CFO APRESENTA PANORAMA NACIONAL DO SISTEMA CONTÁBIL EM ASSEMBLEIA CONJUNTA COM PRESIDENTES DOS CROS

O Conselho Federal de Odontologia (CFO) apresentou em abril, em Brasília, o panorama nacional do Sistema Contábil aos Presidentes dos Conselhos Regionais de Odontologia, em Assembleia Conjunta. As informações foram esclarecidas com foco na migração do banco de dados (2012-2018), para que conselhos regionais possam otimizar a gestão junto às equipes técnicas. O manual obrigatório de contabilidade do setor público, previsto em lei, reiterou a transparência dos balanços patrimonial, orçamentário e financeiro; demonstrações de variações patrimoniais e dos fluxos de caixa; bem como de notas explicativas – partes integrantes das demonstrações contábeis acerca dos fatos relevantes.

Para o Presidente do CFO, Juliano do Vale, o momento é

extremamente importante. “Já havia sido identificada uma necessidade de padronização do sistema contábil. Por isso, foi analisada a sistemática para normatizar os procedimentos e a legislação desses dados. Agora os presidentes serão responsáveis pela prestação de contas junto ao Tribunal de Contas da União e à Controladoria Geral da União”, pontuou. Segundo o Tesoureiro Geral do CFO, Luiz Evaristo Volpato, o esclarecimento prevê embasar a fiscalização e acompanhamento dos dados nos próximos dois anos. “Todos nós somos cirurgiões-dentistas. No entanto, estamos gestores, então, é preciso compreender integralmente o contexto para conduzir o trabalho junto à equipe técnica nos CROs, obedecendo os princípios legais”, completou.

ASSEMBLEIA CONJUNTA

ASSEMBLEIA CONJUNTA. CFO MOSTRA AVANÇOS PARA GANHO DE EFICIÊNCIA NA TI DO SISTEMA CONSELHOS

O Conselho Federal de Odontologia (CFO) apresentou em Brasília, em abril, os avanços no trabalho de melhoria da infraestrutura e de soluções integradas de Tecnologia da Informação (TI). O mesmo foi exposto em Assembleia Conjunta com Presidentes dos Conselhos Regionais de Odontologia de todo o Brasil. Em termos de tecnologia e desenvolvimento, os avanços representam um marco na agilidade nos processos realizados de forma integrada no Sistema Conselhos, com segurança de dados. A celeridade está prevista, inclusive, no âmbito da gestão, desde o atendimento à legislação federal até o controle e disponibilidade das informações. Devidos às mudanças, o CFO terá novos serviços, como aplicativos de celular, processos éticos eletrônicos, novos sistemas e serviços integrados diretamente na internet.

“Dos aspectos variáveis de implantação e contratação, o olhar do Conselho está voltado para o tempo, custo, eficiência e, principalmente, para a legalidade e segurança dos processos.



Essa fase interna vai demandar tempo com os setores de cadastro, financeiro e ético. A Procuradoria Jurídica participa de todas as fases do trabalho para que tenhamos a segurança jurídica necessária na tomada de decisão”, disse o Presidente do CFO, Juliano do Vale. Nesta primeira etapa, foram elencados cinco projetos prioritários: de renovação; de redes e segurança; extranet; modernização das salas de reunião; e treinamento do corpo técnico do CFO.

JORNADA DE TRABALHO

CIRURGIÕES-DENTISTAS DE CUIABÁ RECORREM AO CRO-MT POR DIREITOS TRABALHISTAS



Desde janeiro de 2019, a Prefeitura de Cuiabá não está pagando corretamente as horas extras para cirurgiões-dentistas que trabalham nas Unidades de Pronto Atendimento (UPAs) do município. A informação vem por parte de duas funcionárias do município, que buscaram auxílio do Conselho Regional de Odontologia de Mato Grosso (CRO-MT) na área jurídica.

De acordo com as profissionais, desde o início de 2019, a Prefeitura de Cuiabá alega que somente será permitido serviço extraordinário para atender a situações excepcionais e temporárias no limite máximo de 2 horas por jornada de trabalho, conforme o parágrafo único do artigo 71, da Lei Complementar 90/2003. No entanto, as duas funcionárias em questão trabalham em regime de plantão de 12/12 horas, o que totaliza 24 horas semanais. Portanto, elas possuem o direito de receber por essas horas extras.

O presidente em exercício do CRO-MT, José de Figueiredo Loureiro Júnior, destaca que esse auxílio judicial é uma função sindical, na qual o Sindicato dos Cirurgiões-dentistas de Mato Grosso (Sinodonto-MT) deveria se posicionar. “Nós decidimos auxiliar as duas profissionais neste caso, pois todo profissional da odontologia merece ter seus direitos atendidos. Para elas, isso seria ou o pagamento correto dessas horas trabalhadas ou a diminuição da carga horária para o total de 10/10 horas”, afirma José de Figueiredo.

Por parte do CRO-MT, cabe supervisionar o exercício da odontologia, com a intenção de zelar pelo bom desempenho ético da profissão.

SAÚDE BUCAL

**PRÊMIO NACIONAL CFO DE SAÚDE BUCAL 2019
ESTÁ COM INSCRIÇÕES ABERTAS**

As inscrições para a etapa estadual do Prêmio Nacional CFO Saúde Bucal 2019 estão abertas. A premiação é voltada para municípios que se destacaram pela realização de políticas públicas de saúde bucal.

Neste ano o prêmio conta com nove categorias, de acordo com o número de habitantes na cidade, tendo como base demográfica os dados do censo IBGE 2010. São eles: municípios com população de até 20 mil habitantes por macrorregião (Centro-Oeste, Nordeste, Norte, Sudeste e Sul); municípios com população entre 20.001 a 50.000; depois com população entre 50.001 a 100.000; em seguida com população de 100.001 a 500.000; e por fim, municípios com mais de 500.000 habitantes.

Os critérios para a avaliação são financiamento em saúde, controle social, política municipal de saúde bucal, assistência odontológica básica, assistência odontológica especializada, promoção de saúde bucal, vigilância em saúde bucal, quadro de pessoal odontológico, remuneração na atenção básica e educação permanente.

A Resolução CFO 205/2019 e anexo que trata do Prêmio Nacional CFO Saúde Bucal podem ser acessados no site do CRO-MT ou do CFO.

Na etapa nacional, o município classificado em primeiro lugar, em cada grupo populacional, receberá uma cadeira odontológica. No grupo populacional de até 20.000 habitantes, a premiação será por macrorregião, sendo que os municípios classificados em primeiro lugar em cada macrorregião serão contemplados também com uma cadeira odontológica.

Inscrições

Para realizar as inscrições, os municípios interessados devem encaminhar ao Conselho Regional de Odontologia de Mato Grosso (CRO-MT) até o dia 31/07/2019 o ofício de solicitação para a inscrição no prêmio e a documentação comprobatória exigida.

Mais informações pelos telefones 0800 723 2510 e (65) 3644-2002 ou pelo e-mail secretaria@cromt.org.br.

**INSCRIÇÕES ABERTAS**

**INSCRIÇÕES:
ATÉ 31 DE JULHO**

**0800-723-2510 E (65) 3644-2002
OU SECRETARIA@CROMT.ORG.BR**

CRO-MT DENUNCIA CONTRATOS ILÍCITOS EM REDES MUNICIPAIS

Na busca por preservar os serviços de odontologia que são oferecidos para a população mato-grossense e a atuação dos profissionais que exercem a função, o Conselho Regional de Odontologia de Mato Grosso (CRO-MT) atua, junto à justiça, na denúncia e na anulação de contratos irregulares de serviços de odontologia por parte de algumas prefeituras.

O objetivo é defender um processo de seleção justo, por meio de concurso público, que balize os profissionais por sua qualidade e conhecimento e não pelo valor mais baixo dos serviços prestados.

Em casos recentes, tanto a prefeitura de Castanheira quanto a de Nova Olímpia (municípios de Mato Grosso) realizaram processos licitatórios para a contratação de clínicas que prestassem serviços de odontologia. Nos dois acontecimentos, o CRO-MT protocolou, junto ao Tribunal de Contas do Estado

de Mato Grosso (TCE-MT), ações com a finalidade de anular as contratações.

Em ambas as ocorrências, o TCE-MT reconheceu a ilegalidade das contratações e recomendou que as prefeituras não contratassem as clínicas odontológicas pelos serviços, mas sim por profissionais de forma direta, preferencialmente, via concurso público. Além disso, o TCE-MT aplicou multa aos administradores dos municípios pela contratação irregular.

Para o presidente em exercício do CRO-MT, José de Figueiredo Loureiro Júnior, os órgãos públicos devem realizar a contratação de profissionais com a avaliação da sua qualidade técnica. “Não podemos deixar que empresas, as quais nós não sabemos o modo de contratação e as suas qualificações, sejam contratadas mediante licitação. Devemos defender os direitos da população de ter acesso a uma saúde bucal de qualidade”, afirma Figueiredo.

PARTICIPAÇÃO EM CONFERÊNCIA CONTRIBUI PARA MELHORIAS NA ÁREA DA SAÚDE BUCAL

Com o objetivo de discutir sobre as diretrizes para a política municipal de saúde, o Conselho Municipal de Saúde de Cuiabá realizou a 13ª Conferência Municipal de Saúde (nos dias 10 a 12 de abril), no Hotel Fazenda Mato Grosso. Entre as áreas abordadas estão o fortalecimento e a ampliação da participação social, com as temáticas: “Democracia e saúde: saúde como direito” e “Consolidação e financiamento do SUS”.

Para o Conselho Regional de Odontologia de Mato Grosso (CRO-MT) é importante a participação de conselhos de classe nesse tipo de evento para avaliar a situação da saúde e fazer propostas para responder às necessidades da população. Como servidor público, o presidente em exercício do CRO-MT, José de Figueiredo Loureiro Júnior, fez parte da comissão de relatoria da conferência de saúde nas etapas regionais (regional leste, norte e oeste) e rural (distritos da Guia e Águaçu).

De acordo com Figueiredo, em todas as etapas regionais realizadas, o destaque na odontologia foi para a necessidade da ampliação da oferta de serviço de saúde bucal na atenção básica. “Ainda assim, saíram propostas para demandas que são fundamentais como a ampliação do acesso ao serviço de saúde bucal na atenção especializada e intensificação das ações de promoção e prevenção à saúde bucal nas escolas”, salientou.

O presidente em exercício do CRO-MT ainda ressalta a importância do controle social no SUS. “Ele tem um papel fundamental na luta pela democracia e saúde, e para o fortalecimento do processo democrático de participação social na gestão do SUS e para a construção de diretrizes para a formulação de políticas públicas de saúde que atende aos anseios e às necessidades da população”.

FUTUROS PROFISSIONAIS

PUBLICIDADE E ÉTICA NA ODONTOLOGIA
SÃO TEMAS DE PALESTRA

O Conselho Regional de Odontologia de Mato Grosso (CRO-MT) recebeu no dia 28 de fevereiro estudantes do curso de Odontologia da Universidade de Cuiabá (Unic) e do Centro Universitário de Várzea Grande (Univag) para uma conversa sobre a publicidade e a ética na odontologia.

A palestra “Processo ético: o que pode e o que não pode”, ministrada pelo presidente do CRO, Sandro Stefanini, faz parte do programa CRO para Novos Profissionais, e contou com a participação de mais de 160 futuros cirurgiões-dentistas.

Durante a atividade, os estudantes puderam esclarecer as principais dúvidas em relação ao uso ético das redes sociais para publicidade, pautados nas recentes atualizações do Código de Ética Odontológica promovidas pelo Conselho Federal de Odontologia (CFO).

Além disso, os futuros profissionais da odontologia conheceram melhor o funcionamento e atribuições do CRO-MT e o trabalho da Comissão de Ética do órgão. Segundo a estudante Geovana Machado, de 18 anos, a palestra foi muito esclarecedora. “É muito bom a gente ter essa oportunidade, porque eu acredito que muitos erros são cometidos pelos profissionais por falta de conhecimento. Então, é muito importante esse espaço pra gente aprender, tirar dúvidas e conhecer melhor a área que escolhemos seguir”, comentou a estudante, que cursa o 3º semestre.

SOLIDARIEDADE - Com a inscrição do evento foram arrecadados mais de 70Kg de alimentos não perecíveis que serão doados para a Casa da Mãe Joana, instituição filantrópica de Cuiabá que dá apoio aos portadores do vírus HIV em Mato Grosso.

CRO-MT FAZ ASSEMBLEIA DE PRESTAÇÃO DE CONTAS A CIRURGIÕES-DENTISTAS

No dia 16 de abril o Conselho Regional de Odontologia de Mato Grosso (CRO-MT) realizou a Assembleia Geral Ordinária (AGO) de apresentação de contas da gestão 2018, que foi transmitida por uma live na página do conselho na rede social Facebook. A AGO durou mais de seis horas.

“Essa é uma gestão transparente, todas as nossas contas estão todos os meses no site do CRO-MT, fazemos live para prestar conta, temos uma revista com o nosso balancete trimestral. Além disso, tudo o que é e foi questionado, estamos aptos e prontos para responder, sem medo algum”, disse o presidente em exercício do CRO-MT, José Figueiredo.

A assembleia geral ordinária é realizada anualmente. Entretanto, o prazo determinado pelo Conselho Federal de Odontologia (CFO) não correspondia ao prazo estipulado pela Lei 4.324/64, que prevê que em anos eleitorais a assembleia deve ocorrer entre 30 e 45 dias antes da realização da eleição,

motivo pelo qual o Processo Eleitoral foi suspenso. Ademais, vale ressaltar que o objetivo da AGO é apreciação e discussão das contas e gestão, pois a deliberação e a aprovação competem ao CFO, sendo remetidas ao Tribunal de Contas da União (TCU). Durante a sessão, foram apresentados o relatório de gestão e o relatório de prestação de contas.

Após a apreciação, foram respondidos todos os questionamentos e discutidos os apontamentos realizados pelos cirurgiões-dentistas presentes e aptos a falar. Depois disso, a ata foi oficializada, lida e aprovada pela maioria.

O presidente finalizou destacando que a atual gestão do CRO-MT implementou o Portal de Transparência no site, para que todos pudessem acompanhar a prestação de contas de forma online. “Digo mais, nossas contas nunca foram rejeitadas pelo CFO ou pelo TCU, o que demonstra a lisura e a regularidade na gestão dos recursos do CRO-MT”, finalizou.

5º ETA

CRO-MT, ABO-MT E SINTAUTESB REALIZAM O 5º ENCONTRO DOS TÉCNICOS E AUXILIARES EM SAÚDE BUCAL DE MT

A Câmara Técnica dos Auxiliares em Saúde Bucal (ASBs) e Técnicos em Saúde Bucal (TSBs) do Conselho Regional de Odontologia de Mato Grosso (CRO-MT) realizou no dia 11 de maio o 5º ETA-MT.

O evento foi realizado em parceria com a Associação Brasileira de Odontologia do Estado (ABO-MT) e o Sindicato dos Técnicos e Auxiliares em Saúde Bucal de Mato Grosso (Sintautesb-MT) e teve mais de 130 participantes, divididos entre auxiliares e/ou técnicos em saúde bucal e alunos do curso de auxiliar em saúde bucal ofertado pela ABO.

A programação ocorreu durante todo o dia e foi dividida em dois momentos. Pela manhã, os presentes contaram com duas palestras. A primeira, sobre Odontologia Hospitalar, e teve como facilitadores os profissionais cirurgiões-dentistas Bruno Augusto B. Matos e Natália Garcia Santaella, ambos de Mato Grosso. A segunda palestra abordou a Biossegurança em Odontologia e foi realizada pela cirurgiã-dentista Camila Vieira Esteves, de São Paulo.

A tarde, os profissionais e estudantes participaram de uma roda de conversa sobre os 10 anos da Lei 11.889, que reconheceu e regulamentou o exercício das profissões de Técnico em Saúde Bucal (TSB) e Auxiliar em Saúde Bucal (ASB). Um dos objetivos foi entender o atual panorama do mercado de trabalho odontológico em Mato Grosso e as mudanças ao longo desta década, e contou com as palestras dos profissionais cirurgiões-



dentistas Edécio Francisco Anselmo e Samara Valêncio.

“O encontro teve uma procura grande. E isso mostra a relevância do que foi debatido. Falamos sobre o acesso às novas evidências científicas na área da promoção e prevenção em saúde bucal, bem como demos uma visão sobre as novas tecnologias e protocolos na Odontologia. Também abrimos para a discussão sobre mercado de trabalho e o papel do auxiliar e do técnico em saúde bucal, assuntos que estão no dia a dia desses profissionais. Por abordar tantos pontos importantes, sabemos que o 5º ETA foi um sucesso e fez com que todos os participantes saíssem do evento levando reflexões para suas carreiras”, destacou o cirurgião-dentista José de Figueiredo Loureiro Júnior, membro da comissão organizadora e secretário do CRO-MT.

RESULTADO DAS ELEIÇÕES

CHAPA 01 É ELEITA PARA PRÓXIMA GESTÃO DO CONSELHO REGIONAL DE ODONTOLOGIA DE MT

A Chapa 01 que concorreu à eleição para nova diretoria do Conselho Regional de Odontologia de Mato Grosso (CRO-MT) foi eleita com 1.520 votos nesta terça-feira (21). A eleição foi disputada por duas chapas, e se encerrou às 20h de ontem. O resultado saiu duas horas depois.

“Queremos agradecer a todos pelos 1.520 votos de confiança em nosso trabalho. Reforçamos que fizemos uma campanha limpa, com propostas para toda a nossa classe, e assim será no próximo biênio, uma gestão voltada para todos e com ainda mais responsabilidade”, destacou Sandro Stefanini



após o resultado.

No total, 3.385 cirurgiões-dentistas estavam aptos a votar em todo o estado. Deste total, 3.052 efetivamente votaram, sendo que 271 anularam ou votaram em branco.

Confira abaixo a relação completa dos nomes que compõe a nova diretoria:

Chapa 01

Efetivo: Sandro Marco Stefanini de Almeida / N° CRO/MT: 2127

Efetivo: José de Figueiredo Loureiro Junior / N° CRO/MT: 2351

Efetivo: Durvalino de Oliveira / N° CRO/MT: 1663

Efetivo: Christianny de Souza Carvalho / N° CRO/MT: 2628

Efetivo: Roberto Maia de Almeida / N° CRO/MT: 2147

Suplente: Daniele Deise Zuanazzi / N° CRO/MT: 3628

Suplente: Rodrigo Hartmann Atua / N° CRO/MT: 4126

Suplente: Carla Martins Sanchez / N° CRO/MT: 1880

Suplente: Tiago Falcão Eubank / N° CRO/MT: 3767

Suplente: Muriel Nunes Amaral / N° CRO/MT: 4589

CRO-MT PARTICIPA DO III CONGRESSO BRASILEIRO DE ODONTOLOGIA HOSPITALAR E INTENSIVA

A presidente da Comissão de Odontologia Hospitalar do Conselho Regional de Odontologia de Mato Grosso (CRO-MT), cirurgiã-dentista Ana Karina Figueiredo Ticianel, juntamente com a também membro da Comissão, cirurgiã-dentista Fernanda Rondon, participaram no mês de abril do III Congresso Brasileiro de Odontologia Hospitalar e Intensiva.

A profissional juntamente com outras colegas apresentaram o trabalho intitulado “Tratamento odontológico sob anestesia geral em paciente com deficiência mental” e Fernanda abordou um caso clínico do Centro Estadual de Odontologia para Pacientes Especiais (Ceope), que realiza atendimento odontológico sob sedação e anestesia geral às pessoas com deficiência em ambiente hospitalar (Centro Cirúrgico), no Hospital Metropolitano de Várzea Grande.

“O destaque da apresentação foi ressaltar a importância da presença do cirurgião-dentista integrando a equipe multidisciplinar nos cuidados da saúde geral do paciente internado. A interdisciplinaridade é fundamental em todos os níveis de assistência e envolve toda a equipe profissional, possibilitando ações integradas mais objetivas e eficazes, planejadas em função das necessidades do paciente internado em hospital ou em homecare”, explica Ana Karina.

Conforme Fernanda, “a Odontologia atuará na interface da interdisciplinaridade com as outras profissões da área de



saúde, atendendo ao paciente previamente ou intervindo de maneira específica durante a internação”.

Ainda, durante o Congresso, mostrou-se que a Odontologia tem um vasto campo para dar e receber suporte de outras profissões, buscando sempre um atendimento de qualidade ao paciente.

O Congresso - O III Congresso Brasileiro de Odontologia Hospitalar e Intensiva foi realizado no Rio de Janeiro, entre os dias 5 e 7 de abril. Neste ano, o tema foi “A amplitude da Odontologia Hospitalar e a importância da interdisciplinaridade na assistência ao paciente”.

AUXILIAR EM SAÚDE BUCAL
PRINCIPAL

Inscricao	Nome	Tipo	Data do CRO	Data do CFO	Data da Baixa
MT-ASB-2109	GLAUCIA MARIA RAMOS RIBEIRO SOARES	PRINCIPAL	19/02/19	19/02/19	
MT-ASB-2110	VERA VIANNA FRUBEL	PRINCIPAL	19/02/19	19/02/19	
MT-ASB-2111	JACINETE DE OLIVEIRA SILVA	PRINCIPAL	19/02/19	19/02/19	
MT-ASB-2112	ERICA JACSELLE DE SOUZA	PRINCIPAL	19/02/19	19/02/19	
MT-ASB-2113	MAUREN AL BANEZ DA SILVA PEREIRA	PRINCIPAL	19/02/19	19/02/19	
MT-ASB-2114	JOSE DJALMA FERREIRA DA SILVA	PRINCIPAL	19/02/19	19/02/19	
MT-ASB-2115	FRANCIELE MACHINER DE CAMPOS	PRINCIPAL	19/02/19	19/02/19	
MT-ASB-2116	GESICA CHAIKA DA SILVA NERIS	PRINCIPAL	19/02/19	19/02/19	
MT-ASB-2117	JAQUELINE CARLA DE ANDRADE RODRIGUES	PRINCIPAL	19/02/19	19/02/19	
MT-ASB-2118	ELIDA VELASCO DE MEDEIROS	PRINCIPAL	19/02/19	19/02/19	
MT-ASB-2119	LEANDRA FRANCISCA TRIGO SOUZA	PRINCIPAL	19/02/19	19/02/19	
MT-ASB-2120	JULIANA SANTOS SOUZA	PRINCIPAL	19/02/19	19/02/19	
MT-ASB-2121	ELAINE DE MELO FERREIRA	PRINCIPAL	19/02/19	19/02/19	
MT-ASB-2122	RISIA VILELA FARIA	PRINCIPAL	19/02/19	19/02/19	
MT-ASB-2123	NAVARA SOARES DA SILVA	PRINCIPAL	19/02/19	19/02/19	
MT-ASB-2124	SILVANE AGUIAR BARRETO DE ARRUDA	PRINCIPAL	19/02/19	19/02/19	
MT-ASB-2125	DUZIANE SANTOS FERREIRA	PRINCIPAL	19/02/19	19/02/19	
MT-ASB-2126	DIANA DALILA SILVA QUEIROZ	PRINCIPAL	19/02/19	19/02/19	
MT-ASB-2127	MARIA TATIANA PEREIRA RES	PRINCIPAL	19/02/19	19/02/19	
MT-ASB-2128	BIANCA CAROLINE DE AMORIM NOGUEIRA	PRINCIPAL	12/03/19	12/03/19	
MT-ASB-2129	LINDAURA WAUTOMO ABA TSEREDADZE	PRINCIPAL	12/03/19	12/03/19	
MT-ASB-2130	EDICLEIA JOSE ALcantara	PRINCIPAL	12/03/19	12/03/19	
MT-ASB-2131	ELAINE APARECIDA OLIVA	PRINCIPAL	12/03/19	12/03/19	
MT-ASB-2132	ANA CAROLINA BARBOSA FERREIRA	PRINCIPAL	12/03/19	12/03/19	
MT-ASB-2133	SIRLEI DOS SANTOS ANJOS	PRINCIPAL	12/03/19	12/03/19	
MT-ASB-2134	KENIA ALMEIDA DA SILVA MOURA	PRINCIPAL	12/03/19	12/03/19	
MT-ASB-2135	LUCIANE KATIA GUERRA DE ALMEIDA	PRINCIPAL	12/03/19	12/03/19	
MT-ASB-2136	RAFAELA DE SOUZA LEITE FERRAZ	PRINCIPAL	12/03/19	12/03/19	
MT-ASB-2137	ALEXSANDRA CRISTINA MENDES	PRINCIPAL	12/03/19	12/03/19	
MT-ASB-2138	ANA PAULA VIAR DOS SANTOS	PRINCIPAL	12/03/19	12/03/19	
MT-ASB-2139	CELIA PIRES DE MORAIS	PRINCIPAL	12/03/19	12/03/19	
MT-ASB-2140	JOYCE TEIXEIRA SILVA	PRINCIPAL	12/03/19	12/03/19	
MT-ASB-2141	JACKELINE MARIA ALVES FRANCA MARTINS	PRINCIPAL	12/03/19	12/03/19	
MT-ASB-2142	GISLAINE DE AGUIAR GONCALVES	PRINCIPAL	12/03/19	12/03/19	
MT-ASB-2143	CRISTINA APARECIDA MACHADO LANGER	PRINCIPAL	12/03/19	12/03/19	
MT-ASB-2144	LUCIA CIRLEI BLASIU DO NASCIMENTO	PRINCIPAL	12/03/19	12/03/19	
MT-ASB-2145	MARIA CRISTINA PEREIRA	PRINCIPAL	12/03/19	12/03/19	
MT-ASB-2146	FRANCIELI RODRIGUES DA SILVA	PRINCIPAL	12/03/19	12/03/19	
MT-ASB-2147	SIRLENE ALCONCHEL ALVES DE SOUZA	PRINCIPAL	12/03/19	12/03/19	
MT-ASB-2148	SIRLENE KORALESKI	PRINCIPAL	12/03/19	12/03/19	
MT-ASB-2149	SAMARA NASCIMENTO DE SOUZA	PRINCIPAL	12/03/19	12/03/19	
MT-ASB-2150	NATALIA TANARA HESSLER	PRINCIPAL	12/03/19	12/03/19	
MT-ASB-2151	MARIA EDUARDA MUFARDINI DE ALMEIDA	PRINCIPAL	12/03/19	12/03/19	
MT-ASB-2152	BARBARA DAIANE RODRIGUES	PRINCIPAL	26/03/19	30/04/19	
MT-ASB-2153	ELIZANGELA ALVARENGA DA CRUZ	PRINCIPAL	26/03/19	26/03/19	
MT-ASB-2154	JAMILI APARECIDA DOS SANTOS	PRINCIPAL	26/03/19	26/03/19	
MT-ASB-2155	GABRIELA CASSIA MORAES DE LIMA	PRINCIPAL	26/03/19	26/03/19	
MT-ASB-2156	JOICY RIBEIRO DOS SANTOS	PRINCIPAL	26/03/19	26/03/19	
MT-ASB-2157	MARIA GISLAINE DOS SANTOS FERREIRA DE JESUS	PRINCIPAL	26/03/19	26/03/19	
MT-ASB-2158	SANDRIELE DOS SANTOS	PRINCIPAL	26/03/19	26/03/19	
MT-ASB-2159	DANUBIA GABRIEL LOPES	PRINCIPAL	26/03/19	26/03/19	
MT-ASB-2160	JENIFFER PATRICIA CRISOSTIMO DE OLIVEIRA	PRINCIPAL	26/03/19	26/03/19	
MT-ASB-2161	LARA AJANE DIAS	PRINCIPAL	26/03/19	26/03/19	
MT-ASB-2162	FRANCISCA DAS CHAGAS SILVA COSTA	PRINCIPAL	26/03/19	26/03/19	
MT-ASB-2163	LORRAINE MARIA DE ARAUJO NASCIMENTO	PRINCIPAL	26/03/19	26/03/19	
MT-ASB-2164	WATUJA METUKITRE	PRINCIPAL	16/04/19	16/04/19	
MT-ASB-2166	ROSILENE DA SILVA OLIVEIRA	PRINCIPAL	16/04/19	16/04/19	
MT-ASB-2167	ROSANGELA DE LUCIA DE NOVAIS	PRINCIPAL	16/04/19	16/04/19	
MT-ASB-2168	LUCINEIA DA SILVA PEGO	PRINCIPAL	16/04/19	16/04/19	
MT-ASB-2169	KARINE ADRIANA PECH	PRINCIPAL	16/04/19	16/04/19	
MT-ASB-2170	JACQUELINE CLARO BENTO	PRINCIPAL	16/04/19	16/04/19	
MT-ASB-2171	EULENES CORREIA DOS REIS	PRINCIPAL	16/04/19	16/04/19	
MT-ASB-2172	WILLIAM MAICO PEREIRA	PRINCIPAL	16/04/19	16/04/19	
MT-ASB-2173	GLEICIANE FERNANDES KANGERO	PRINCIPAL	16/04/19	16/04/19	
MT-ASB-2174	MICHELE DE ARRUDA DA SILVA	PRINCIPAL	16/04/19	16/04/19	
MT-ASB-2175	CLAUDICI TRAUANO DE ARAUJO	PRINCIPAL	16/04/19	16/04/19	
MT-ASB-2176	LUCILIA APARECIDA SOARES CHEFFER NEUMANN	PRINCIPAL	16/04/19	16/04/19	
MT-ASB-2177	JOYCE CRISTINA WEIBER DA SILVA	PRINCIPAL	16/04/19	16/04/19	
MT-ASB-2178	MARIA EDUARDA DE ALMEIDA FRANCA	PRINCIPAL	16/04/19	16/04/19	
MT-ASB-2179	VITOR BRUNO ALVES BRAGA	PRINCIPAL	16/04/19	16/04/19	
MT-ASB-2180	MARLENE MEDEIROS DOS SANTOS GOTTARDI	PRINCIPAL	16/04/19	16/04/19	
MT-ASB-2181	IVALDETE APARECIDA DA SILVA	PRINCIPAL	16/04/19	16/04/19	
MT-ASB-2182	CRISTIANE REGINA DA SILVA ROCHA	PRINCIPAL	16/04/19	16/04/19	
MT-ASB-2183	MARINIA LEUCINDA KAMULLI	PRINCIPAL	16/04/19	16/04/19	
MT-ASB-2184	CLAUDENIA FERNANDES DE SOUSA WESTPHAL	PRINCIPAL	30/04/19	30/04/19	
MT-ASB-2185	ERIKA RIBEIRO DUTRA	PRINCIPAL	30/04/19	30/04/19	
MT-ASB-2186	SIMONE ARRUDA NUNES DOS SANTOS	PRINCIPAL	30/04/19	30/04/19	
MT-ASB-2187	JANETE OLIVEIRA SATIL	PRINCIPAL	30/04/19	30/04/19	
MT-ASB-2188	ADRIANA PEREIRA DE SOUZA	PRINCIPAL	30/04/19	30/04/19	
MT-ASB-2189	CLEIDE MOREIRA DE SOUZA SANTOS	PRINCIPAL	30/04/19	30/04/19	
MT-ASB-2190	RAFAELA MELO MOURA GONCALVES	PRINCIPAL	30/04/19	30/04/19	
MT-ASB-2191	CAMILA RAMOS DA SILVA	PRINCIPAL	30/04/19	30/04/19	
MT-ASB-2192	JHENYFFER KIARA RODRIGUES COSTA	PRINCIPAL	30/04/19	30/04/19	

TRANSFERÊNCIA

MT-ASB-2165	VALCICLEIA GATINHO DOS SANTOS	TRANSFERENCIA	16/04/19	17/04/13
-------------	-------------------------------	---------------	----------	----------

LB
MATRIZ

Inscricao	Razao Social	Tipo	Data do CRO	Data do CFO
MT-LB-25	JAIR LOPES DOS SANTOS	MATRIZ	19/02/19	19/02/19
MT-LB-26	ADALTO CARDOSO	MATRIZ	12/03/19	12/03/19
MT-LB-27	EDSON ALVES TEIXEIRA	MATRIZ	12/03/19	12/03/19
MT-LB-28	H. JORGE OKAMURA	MATRIZ	26/03/19	26/03/19
MT-LB-29	REGINALDO ZANETI	MATRIZ	16/04/19	16/04/19

LB
ENCERRAMENTO

Inscricao	Nome	Data da Baixa	Motivo
MT-LB-22	DENISE CALDAS LIMA DOS SANTOS - ME	29/04/19	ENCERRAMENTO

EPO
MATRIZ

Inscricao	Razao Social	Tipo	Data do CRO	Data do CFO
MT-EPO-30	LUIZ HENRIQUE MONTEIRO - ME	MATRIZ	30/04/19	30/04/19

FILIAL

MT-EPO-29	DENTAL DIAGNOSIS EIRELI	FILIAL	19/02/19	19/02/19
-----------	-------------------------	--------	----------	----------

AUXILIAR EM SAÚDE BUCAL
ENCERRAMENTO

Inscricao	Nome	Data da Baixa	Motivo
MT-ASB-544	ODETH JOAQUINA DA COSTA CAMPOS	25/03/19	ENCERRAMENTO
MT-ASB-647	MARIA SUELY DE AGUIAR	15/04/19	ENCERRAMENTO
MT-ASB-750	EDIANE LEITE DOS SANTOS ALMEIDA	11/03/19	ENCERRAMENTO

ENCERRAMENTO COM DÉBITO

MT-ASB-334	DARCI CORREIA DA SILVA	29/04/19	ENCERRAMENTO COM DEBITO
MT-ASB-345	CATARINA BARBOSA DOS SANTOS DA SILVA	29/04/19	ENCERRAMENTO COM DEBITO
MT-ASB-632	KATIA DE OLIVEIRA SILVA	15/04/19	ENCERRAMENTO COM DEBITO

TÉCNICO EM PRÓTESE DENTÁRIA
PRINCIPAL

Inscricao	Nome	Tipo	Data do CRO	Data do CFO	Data da Baixa
MT-TPD-397	PAULO ROBERTO LEMES	PRINCIPAL	19/02/19	19/02/19	
MT-TPD-398	SERGIO VINICIUS DOS SANTOS HERESTECH	PRINCIPAL	19/02/19	19/02/19	
MT-TPD-399	ESSUELEM MARTINS DE LIMA	PRINCIPAL	19/02/19	19/02/19	
MT-TPD-401	CLAUDECIR RASCH	PRINCIPAL	16/04/19	16/04/19	

TRANSFERÊNCIA

MT-TPD-400	ELCIO ISOTON	TRANSFERENCIA	16/04/19	25/10/06
------------	--------------	---------------	----------	----------

TÉCNICO EM PRÓTESE DENTÁRIA
ENCERRAMENTO

Inscricao	Nome	Data da Baixa	Motivo
MT-TPD-327	ELIZANDRO PANDOLFO	15/04/19	ENCERRAMENTO

ENCERRAMENTO COM DÉBITO

MT-TPD-110	LUIZ SALUSTIANO DOS SANTOS	25/03/19	ENCERRAMENTO COM DEBITO
MT-TPD-253	JADSON DA COSTA DUARTE	11/03/19	ENCERRAMENTO COM DEBITO
MT-TPD-310	DIEGO DA SILVA MORAIS	25/03/19	ENCERRAMENTO COM DEBITO

CANCELAMENTO EX OFICIO

MT-TPD-30	JOSE CAVALCANTE DE SOUZA	25/03/19	CANCELAMENTO EX OFFICIO
-----------	--------------------------	----------	-------------------------

TÉCNICO EM SAÚDE BUCAL
PRINCIPAL

Inscricao	Nome	Tipo	Data do CRO	Data do CFO	Data da Baixa
MT-TSB-671	JUILCE FATIMA ALVES RODRIGUES CARVALHO	PRINCIPAL	19/02/19	19/02/19	
MT-TSB-672	CAMILLE CUNHA E OLIVEIRA SANTOS	PRINCIPAL	26/03/19	26/03/19	
MT-TSB-673	JUCIMARA SILVA DE SOUZA	PRINCIPAL	16/04/19	16/04/19	
MT-TSB-674	MARGARIDA SANDRA NOGUEIRA SANTOS	PRINCIPAL	30/04/19		

TÉCNICO EM SAÚDE BUCAL
ENCERRAMENTO

Inscricao	Nome	Data da Baixa	Motivo
MT-TSB-371	SUELLEN JOTA DE SOUZA	11/03/19	ENCERRAMENTO
MT-TSB-485	POLIANA BARBARA MARTINS DE JESUS	11/03/19	ENCERRAMENTO
MT-TSB-516	JOSIANE SILVA SANTANA DOS SANTOS	18/02/19	ENCERRAMENTO

ENCERRAMENTO COM DÉBITO

MT-TSB-366	ROSANA LARANJEIRA LOPES	15/04/19	ENCERRAMENTO COM DEBITO
------------	-------------------------	----------	-------------------------

EPAO
MATRIZ

Inscricao	Razao Social	Tipo	Data do CRO	Data do CFO
MT-EPAO-577	VRC OLIVEIRA	MATRIZ	19/02/19	19/02/19
MT-EPAO-578	MC CLINICA ODONTOLOGICA LTDA	MATRIZ	12/03/19	12/03/19
MT-EPAO-579	A M TERRA	MATRIZ	12/03/19	12/03/19
MT-EPAO-580	A. DEMARCO JUNIOR & CIA LTDA	MATRIZ	12/03/19	12/03/19
MT-EPAO-581	ODONTOTEC - SERVICOS ODONTOLOGICOS LTDA	MATRIZ	12/03/19	12/03/19
MT-EPAO-582	THAYSLYNE SUFFIATTI HELLMAM	MATRIZ	12/03/19	12/03/19
MT-EPAO-583	FORTUNATTO DE SOUZA E SOUZA LTDA	MATRIZ	12/03/19	12/03/19
MT-EPAO-584	VF ODONTOLOGIA SS LTDA	MATRIZ	12/03/19	12/03/19
MT-EPAO-585	ODONTOLOGIA ESPACO ORAL EIRELI	MATRIZ	12/03/19	12/03/19
MT-EPAO-586	OSMAR E GUIMARAES LTDA	MATRIZ	12/03/19	12/03/19
MT-EPAO-587	BIO MEDIC CLINICA MEDICA E ODONTOLOGICA LTDA	MATRIZ	12/03/19	12/03/19
MT-EPAO-589	CLINICA ODONTOLOGICA ODONTOMIX S/S LIMITADA	MATRIZ	26/03/19	26/03/19
MT-EPAO-590	GILVAN FURTADO DE QUEIROZ	MATRIZ	26/03/19	26/03/19
MT-EPAO-591	LIA MARA BALDO BARICHELLO EIRELI - ME	MATRIZ	26/03/19	26/03/19
MT-EPAO-592	PARTMED CLINICA MEDICA LTDA	MATRIZ	16/04/19	16/04/19
MT-EPAO-593	ODONTOMARIO - CLINICA ODONTOLOGICA	MATRIZ	16/04/19	16/04/19
MT-EPAO-595	G.T.RIVA - CLINICA MAIS SAUDE	MATRIZ	16/04/19	16/04/19
MT-EPAO-596	RENOVA CLINICA INTEGRADA LTDA	MATRIZ	30/04/19	30/04/19
MT-EPAO-597	ODONTOLAB CLINICA ODONTOLOGICA LTDA	MATRIZ	30/04/19	30/04/19
MT-EPAO-598	DR SORRISO ODONTOLOGIA EIRELI	MATRIZ	30/04/19	30/04/19
MT-EPAO-599	FS DENTAL STUDIO LTDA	MATRIZ	30/04/19	30/04/19

FILIAL

MT-EPAO-594	GODOI JUNIOR E SOUZA LTDA ME	FILIAL	16/04/19	16/04/19
MT-EPAO-588	ODONTOLOGICA ODONTOTAFAR LTDA	FILIAL	26/03/19	26/03/19

EPAO
ENCERRAMENTO

Inscricao	Nome	Data da Baixa	Motivo
MT-EPAO-55	ODONTO SAUDE CLINICA ODONTOLOGICA LTDA	11/03/19	ENCERRAMENTO
MT-EPAO-232	MEDIODONTO CLINICA MEDICA E ODONTOLOGIA LTDA	15/04/19	ENCERRAMENTO

ENCERRAMENTO COM DÉBITO

MT-EPAO-130	ENEIDA AMADO-ME	25/03/19	ENCERRAMENTO COM DEBITO
MT-EPAO-163	ALTAMIRO GIRARDI JUNIOR-ME	15/04/19	ENCERRAMENTO COM DEBITO

CIRURGIÃO-DENTISTA
PRINCIPAL

Inscrição	Nome	Tipo	Data do CRO	Data do CFO	Data da Baixa
MT-CD-8202	MARIO ALEXANDRE ZUCCHETTO MONTEIRO	PRINCIPAL	19/02/19		
MT-CD-8203	NATALLIA BARBOSA ROSA	PRINCIPAL	19/02/19		
MT-CD-8204	BRUNA AUXILIADORA ALBOZO RODRIGUES	PRINCIPAL	19/02/19		
MT-CD-8205	MARIA EDUARDA FONSECA BARBOZA	PRINCIPAL	19/02/19		
MT-CD-8206	ZARA GABRIELLE DO NASCIMENTO MARTIMIANO	PRINCIPAL	19/02/19		
MT-CD-8207	KATHERINE DANTAS FRANCO	PRINCIPAL	19/02/19		
MT-CD-8208	SANDI FERNANDA CHAVES CARDOSO	PRINCIPAL	19/02/19		
MT-CD-8209	CAMELA XAVIER ANDRADE	PRINCIPAL	19/02/19		
MT-CD-8210	WELLINGTON TAVARES ALAMACHADO BARBOSA	PRINCIPAL	19/02/19		
MT-CD-8211	JULIANA DA COSTA RODRIGUES	PRINCIPAL	19/02/19		
MT-CD-8212	SAURI BIANCA AUGUSTO SILVA	PRINCIPAL	19/02/19		
MT-CD-8213	ERICA DA SILVA JAVORSKI	PRINCIPAL	19/02/19		
MT-CD-8214	BIANCA COSTA BENTO	PRINCIPAL	19/02/19		
MT-CD-8215	PATRICIA PAULA LOBO MENESSES NETO	PRINCIPAL	19/02/19		
MT-CD-8216	ANANDA BARRETO CORTES	PRINCIPAL	19/02/19		
MT-CD-8217	HADALLA CARRANA MARTINS CAMARIM	PRINCIPAL	19/02/19		
MT-CD-8218	LUARA FERNANDA SALDANHA BOGASKI	PRINCIPAL	19/02/19		
MT-CD-8219	LARISSA NATHANIE COSTA SILVA	PRINCIPAL	19/02/19		
MT-CD-8220	SIDRIANE OFMANN BREDI	PRINCIPAL	19/02/19		
MT-CD-8221	MAYRA HANNA DOS SANTOS	PRINCIPAL	19/02/19		
MT-CD-8222	MICHELE PEREIRA GONCALVES	PRINCIPAL	19/02/19		
MT-CD-8223	PAULA LACI CARVALHO DE OLIVEIRA	PRINCIPAL	19/02/19		
MT-CD-8224	ANA KAROLINA VACHIN	PRINCIPAL	19/02/19		
MT-CD-8225	CLAUDIA DA SILVA CONVALLO ALVES	PRINCIPAL	19/02/19		
MT-CD-8226	BRUNA SILVA GIRARDI	PRINCIPAL	19/02/19		
MT-CD-8227	JOSEANE ALMEIDA PANAZO ALBIERI	PRINCIPAL	19/02/19		
MT-CD-8228	CAMILA GUDES DE OLIVEIRA	PRINCIPAL	19/02/19		
MT-CD-8229	RAFAELA ZOCOLOTTO	PRINCIPAL	19/02/19		
MT-CD-8230	ANA PAULA ZORTEA HENCKEL	PRINCIPAL	19/02/19		
MT-CD-8231	LIGIA JAQUELINE PEREIRA VIEIRA	PRINCIPAL	19/02/19		
MT-CD-8232	MARCELA GONCALVES DE BARROS SOUZA	PRINCIPAL	19/02/19		
MT-CD-8233	DIENE ARAUJO SOUZA	PRINCIPAL	19/02/19		
MT-CD-8234	RUBIA RODRIGUES DA SILVA	PRINCIPAL	19/02/19		
MT-CD-8235	CHRISTIAN CASSIO LALES SANTOS	PRINCIPAL	19/02/19		
MT-CD-8236	LUAN ALVES BARROS	PRINCIPAL	19/02/19		
MT-CD-8237	BRUNA DOS SANTOS REGO	PRINCIPAL	19/02/19		
MT-CD-8239	FERNANDA CRISTINA BETANIN	PRINCIPAL	19/02/19		
MT-CD-8240	SUELLEN RODRIGUES DOS SANTOS	PRINCIPAL	19/02/19		
MT-CD-8241	RAISSA COSTA LITE	PRINCIPAL	19/02/19		
MT-CD-8242	LAURA MARCELY DO PRADO CAMPOS	PRINCIPAL	19/02/19		
MT-CD-8243	VIRGINIA MARIA DOS SANTOS BENEVIDES	PRINCIPAL	19/02/19		
MT-CD-8244	ANANDA CAROLINA SCHROETER	PRINCIPAL	19/02/19		
MT-CD-8245	KAREN EMANUELE DALLAZEM	PRINCIPAL	19/02/19		
MT-CD-8246	THAYS RODRIGUES ROSA	PRINCIPAL	19/02/19		
MT-CD-8247	ISABELLA DE MELO PINHEIRO	PRINCIPAL	19/02/19		
MT-CD-8248	NATALLIA CARRETTES NUNES ALVES	PRINCIPAL	19/02/19		
MT-CD-8249	JULIANA KRAUSE LOPES	PRINCIPAL	19/02/19		
MT-CD-8250	CAROLINA FIGUEIREDO RONDON	PRINCIPAL	19/02/19		
MT-CD-8251	SUELLEN VISTA DE SOUZA	PRINCIPAL	19/02/19		
MT-CD-8252	EGINIA MARIA GOMES BRUM	PRINCIPAL	19/02/19		
MT-CD-8253	KARINA PACHECO DI LORETO	PRINCIPAL	19/02/19		
MT-CD-8254	GESIANE APARECIDA DE CAMPOS SANTOS	PRINCIPAL	19/02/19		
MT-CD-8255	FELIPE SANTOS ROVER	PRINCIPAL	19/02/19		
MT-CD-8256	ERIKA FONSECA MOREIRA	PRINCIPAL	19/02/19		
MT-CD-8259	FABIO GONCALVES LIMA	PRINCIPAL	19/02/19	19/02/19	
MT-CD-8261	CAROLINA REGINA COSTA NASCIMENTO	PRINCIPAL	12/03/19		
MT-CD-8262	ANNE KAROLINE CARVALHO MAGALHAES	PRINCIPAL	12/03/19		
MT-CD-8263	GUSTAVO ELIAQUIM CHUGUES BORGES	PRINCIPAL	12/03/19		
MT-CD-8264	VITOR ENRIQUE BINI	PRINCIPAL	12/03/19		
MT-CD-8265	ERICA DA COSTA DUQUES	PRINCIPAL	12/03/19		
MT-CD-8266	YASMIN ARAUJO AGRA	PRINCIPAL	12/03/19		
MT-CD-8267	MARINA DE OLIVEIRA RODRIGUES	PRINCIPAL	12/03/19		
MT-CD-8268	JAMELINE MAURICIO DE OLIVEIRA	PRINCIPAL	12/03/19		
MT-CD-8269	MAGDA JACINTO BRASIL	PRINCIPAL	12/03/19		
MT-CD-8270	THAMIRIS PETRELI SILVA	PRINCIPAL	12/03/19		
MT-CD-8271	THAYS GUIMARAES MARTINS	PRINCIPAL	12/03/19		
MT-CD-8272	KALLITA MORAES DA SILVA BARROS	PRINCIPAL	12/03/19		
MT-CD-8273	GABRIEL AVRELLA TURRA	PRINCIPAL	12/03/19		
MT-CD-8274	GABRIELA JULIANO SILVA	PRINCIPAL	12/03/19		
MT-CD-8275	ADRIANE FORTINATO SANTOS DA SILVA	PRINCIPAL	12/03/19		
MT-CD-8276	WESLEY FERNANDES ROQUE	PRINCIPAL	12/03/19		
MT-CD-8277	PAMELA DA SILVA PENNA	PRINCIPAL	12/03/19		
MT-CD-8278	THANA ABADIA SILVA ALMEIDA	PRINCIPAL	12/03/19		
MT-CD-8279	ERICA KOVCHENAK FACHINHAAT	PRINCIPAL	12/03/19		
MT-CD-8280	ALEXANDRE RICARDO FERREIRA DE ALMEIDA	PRINCIPAL	12/03/19		
MT-CD-8281	MATHEUS BORGES GOMES	PRINCIPAL	12/03/19		
MT-CD-8282	LETICIA ADVINCOLA DA SILVA	PRINCIPAL	12/03/19		
MT-CD-8283	KAROLINE OLAVIA PINTO	PRINCIPAL	12/03/19		
MT-CD-8284	MATHEUS GUIMARAES VIEIRA DA SILVA	PRINCIPAL	12/03/19		
MT-CD-8285	MARCELO PEREIRA DA SILVA JUNIOR	PRINCIPAL	12/03/19		
MT-CD-8286	RENATA CAROLINE SILVA DOS SANTOS	PRINCIPAL	12/03/19		
MT-CD-8287	GABRIELA SCHMIDT DE FREITAS	PRINCIPAL	12/03/19		
MT-CD-8288	ANA CARMEM TAVARES MODESTO	PRINCIPAL	12/03/19		
MT-CD-8289	RAFAEL SOUZA PRUDENTE	PRINCIPAL	12/03/19		
MT-CD-8291	ANA CAROLINE DA CUNHA MATOS DE ALMEIDA	PRINCIPAL	12/03/19		
MT-CD-8292	MATHEUS SOLANO DA ROZA BEL MONTE	PRINCIPAL	12/03/19		
MT-CD-8293	SAMIRA VILELA PRADO MASCARENHAS	PRINCIPAL	12/03/19		
MT-CD-8294	KATELIN KARINE CANA VERDE	PRINCIPAL	12/03/19		
MT-CD-8296	FRANCIELLI SOUZEIRA DA COSTA	PRINCIPAL	12/03/19		
MT-CD-8297	JEAN CRISTIAN LINO	PRINCIPAL	12/03/19		
MT-CD-8298	RENATA SANTOS DESORDI	PRINCIPAL	12/03/19		
MT-CD-8299	INGRID THAYS MARCOS	PRINCIPAL	12/03/19		
MT-CD-8300	HUAMARA DE CAMPOS FERNANDES	PRINCIPAL	12/03/19		
MT-CD-8301	LETICIA GRAZIELE SILVA DE SOUZA	PRINCIPAL	12/03/19		
MT-CD-8302	LAURA REGIA FELIZ DE LIMA	PRINCIPAL	12/03/19		
MT-CD-8303	MYNORA SOARES CORREIA DA COSTA	PRINCIPAL	12/03/19		
MT-CD-8304	JULIA RAMOS BRAGA	PRINCIPAL	12/03/19		
MT-CD-8305	BIANCA APARECIDA NEUMANN	PRINCIPAL	12/03/19		
MT-CD-8306	DULLEY ANNE CAMARGO DE SOUZA	PRINCIPAL	12/03/19		
MT-CD-8307	HELIDA CORREIA DA COSTA TORREMOCIA	PRINCIPAL	12/03/19		
MT-CD-8308	ALBERTO MENEZES ANZATEGUI JUNIOR	PRINCIPAL	12/03/19		
MT-CD-8309	AMANDA GUENO BRABO	PRINCIPAL	12/03/19		
MT-CD-8310	MEIRESON ALBONETTI	PRINCIPAL	12/03/19		
MT-CD-8311	DOUGLAS EDUARDO ALMEIDA GONCALVES	PRINCIPAL	12/03/19		
MT-CD-8312	LUAN AUGUSTO FERREIRA DE ARAUJO	PRINCIPAL	12/03/19		
MT-CD-8313	ISABELLA APARECIDA BELINI LINO	PRINCIPAL	12/03/19		
MT-CD-8314	MICHELLE RAQUEL KEIM	PRINCIPAL	12/03/19		
MT-CD-8315	NAOYNE CRISTINE SOUZA HURTADO	PRINCIPAL	12/03/19		
MT-CD-8316	MALLA MARQUES SILVA	PRINCIPAL	12/03/19		
MT-CD-8317	ISABELLA LOPES NASCIMENTO	PRINCIPAL	12/03/19		
MT-CD-8318	LARISSA BENETTI MENDES	PRINCIPAL	12/03/19		
MT-CD-8319	CEIDIANE RIBAS CONSONI	PRINCIPAL	12/03/19		
MT-CD-8320	DAIVILLA FERNANDA AGUIAR DE SOUZA PEREIRA	PRINCIPAL	12/03/19		
MT-CD-8321	EDUARDO CARVALHO SOUZA	PRINCIPAL	12/03/19		
MT-CD-8322	ISABELLE CHRISTINE DE ALMEIDA DAVANZO	PRINCIPAL	12/03/19		
MT-CD-8323	REVELLYN KARHIELVYN GARCIA DE MELO CARDOSO	PRINCIPAL	12/03/19		
MT-CD-8324	JESSICA TEIXEIRA DA COSTA	PRINCIPAL	12/03/19		
MT-CD-8325	REBECCA GRAZIELLY CUSTODIO PINTO	PRINCIPAL	12/03/19		
MT-CD-8326	JOANELYS BELLO	PRINCIPAL	12/03/19		
MT-CD-8327	ELIZANGELA SOUZA DA SILVA	PRINCIPAL	12/03/19		
MT-CD-8328	MARIANA BARBIERI	PRINCIPAL	12/03/19		
MT-CD-8329	KARINA GUGEL	PRINCIPAL	12/03/19		
MT-CD-8330	MARCELA RODRIGUES DA SILVA	PRINCIPAL	12/03/19		
MT-CD-8331	NAYARA CAMARGO COSTA	PRINCIPAL	12/03/19		
MT-CD-8332	GIULIANA ANDRESSA DE ARAUJO DIAS	PRINCIPAL	12/03/19		
MT-CD-8333	JULIA GABRIELLE CONCEICAO FONDE	PRINCIPAL	12/03/19		
MT-CD-8334	DANIELLY GONCALVES DA SILVA	PRINCIPAL	12/03/19		
MT-CD-8335	DIEBORA PEREIRA SANTOS	PRINCIPAL	12/03/19		
MT-CD-8336	BARBARA VASCONCELOS DEUS REZENDE	PRINCIPAL	12/03/19		
MT-CD-8337	SABRINA ZANETI DA SILVA SANTOS	PRINCIPAL	12/03/19		
MT-CD-8338	ALICE CAROLINE SOARES PAESE	PRINCIPAL	12/03/19		
MT-CD-8339	CAMILA EMILY PEREIRA DA SILVA	PRINCIPAL	12/03/19		
MT-CD-8340	SIMONE SOUZA DE OLIVEIRA	PRINCIPAL	12/03/19		
MT-CD-8341	MICHAELLI KATHERINE ALBRING DA SILVA	PRINCIPAL	12/03/19		
MT-CD-8342	MATHEUS ASSUNCAO REIS	PRINCIPAL	12/03/19		
MT-CD-8343	FABIANE SCHANNE	PRINCIPAL	12/03/19		
MT-CD-8344	LUCIANA NUNES PEREIRA	PRINCIPAL	12/03/19		
MT-CD-8345	FERNANDA BRANDAO ROCHA FRANCO	PRINCIPAL	12/03/19		
MT-CD-8346	JULIANA MOHR FABRICIO	PRINCIPAL	12/03/19		
MT-CD-8347	MARIANI PASTORELLI	PRINCIPAL	12/03/19		
MT-CD-8348	RENAN ALEXANDRE TAVARES RODRIGUES	PRINCIPAL	12/03/19		
MT-CD-8349	PAMELLA SUELEN MACEDO REZERA	PRINCIPAL	12/03/19		
MT-CD-8350	FERNANDO SILVA GUERREIRO	PRINCIPAL	12/03/19		
MT-CD-8351	WESLEY NOGUEIRA GOZ	PRINCIPAL	12/03/19		
MT-CD-8352	ALTAMIRO CANDIDO NETO	PRINCIPAL	12/03/19		
MT-CD-8353	RAFAELA CRISTINA DA SILVA BASTIAN	PRINCIPAL	12/03/19		
MT-CD-8354	SILVANA FRANCISCA DA SILVA DE SOUZA	PRINCIPAL	12/03/19		
MT-CD-8355	MARIA TEREZA PALMER	PRINCIPAL	12/03/19		
MT-CD-8356	ELIZABETE CRISTINA MONTEIRO NAKAMIJURA DE SOUZA	PRINCIPAL	12/03/19		
MT-CD-8357	EDUARDA RODRIGUES DOS SANTOS	PRINCIPAL	12/03/19		
MT-CD-8358	RODRIGO BALTAR DE CAMPOS SILVA	PRINCIPAL	12/03/19		
MT-CD-8359	HOSANA GOMES DA COSTA FONSECA	PRINCIPAL	12/03/19		
MT-CD-8360	RAFAELA VILLAS BOAS SCHARDOSIN	PRINCIPAL	12/03/19		
MT-CD-8361	ANA CAROLINA BELANDA MARTINS	PRINCIPAL	12/03/19		
MT-CD-8362	GUSTAVO BRENO ALVES DE MIRANDA	PRINCIPAL	12/03/19		
MT-CD-8363	NAYARA CRISTINA INSTANTINHO	PRINCIPAL	12/03/19		
MT-CD-8364	THAYNE CRISTINA LIMA DE SOUZA SILVEIRA	PRINCIPAL	12/03/19		
MT-CD-8365	INGRID MARQUES DA SILVA	PRINCIPAL	12/03/19		
MT-CD-8371	ALINE MARIA STEIMBACH PERAROT	PRINCIPAL	12/03/19	12/03/19	
MT-CD-8372	RAFAEL RODRIGUES KUECK	PRINCIPAL	12/03/19	12/03/19	
MT-CD-8373	ANDREA KAKKIMAN OLIVEIRA	PRINCIPAL	26/03/19		
MT-CD-8376	BARBARA CRISTINA RONDON MONGE DOS SANTOS DE FRANCA	PRINCIPAL	26/03/19		
MT-CD-8377	FLAVIA BARROS FURTADO VIEIRA	PRINCIPAL	26/03/19		
MT-CD-8378	ALINE KAROLAYNE DA SILVA GOMES	PRINCIPAL	26/03/19		
MT-CD-8379	SABRINA PEGORARI BONFIM DOS SANTOS	PRINCIPAL	26/03/19		
MT-CD-8380	HELLOANI ALVES	PRINCIPAL	26/03/19		
MT-CD-8381	MARIA EDUARDA MILHOMEM CORREA	PRINCIPAL	26/03/19		

MT-CD-8382	JANINNE RODRIGUES PINHEIRO DA SILVA	PRINCIPAL	26/03/19	
MT-CD-8383	KAROLINE REZENDE CHAGAS	PRINCIPAL	26/03/19	
MT-CD-8384	GEOKASTHA VIRGINIA PEREIRA FREITAS	PRINCIPAL	26/03/19	
MT-CD-8385	ANA CAROLINA GOMES DA COSTA	PRINCIPAL	26/03/19	
MT-CD-8391	LAS TOSTA VITORAZO	PRINCIPAL	26/03/19	
MT-CD-8392	LIVIA SANTOS SILVA	PRINCIPAL	01/04/19	
MT-CD-8393	TATIANA PLATTI FELIPE	PRINCIPAL	01/04/19	
MT-CD-8394	KEROLYN EUGENIA FRIZON	PRINCIPAL	05/04/19	
MT-CD-8395	JESSICA LUANA VILL	PRINCIPAL	16/04/19	
MT-CD-8397	AMANDA LETICIA OLIVEIRA FONTES	PRINCIPAL	16/04/19	
MT-CD-8398	MACKCON ADRIANO BUFFON	PRINCIPAL	16/04/19	
MT-CD-8399	ANA CAROLINA SOUZA	PRINCIPAL	16/04/19	
MT-CD-8400	ELIZANDRO PANDOLFO	PRINCIPAL	16/04/19	
MT-CD-8401	CLAUDIO SANTOS CRISTALDO	PRINCIPAL	16/04/19	
MT-CD-8402	DANIEL MACIEIRA DE SOUZA	PRINCIPAL	16/04/19	
MT-CD-8403	LARISSA DE OLIVEIRA DAMACENA	PRINCIPAL	16/04/19	
MT-CD-8404	SUZ DE ALMEIDA	PRINCIPAL	16/04/19	
MT-CD-8405	LEONARDO HENRIQUE MASSARO PICOLI	PRINCIPAL	16/04/19	
MT-CD-8406	MARIA CLARA DE LIMA BATIST	PRINCIPAL	16/04/19	
MT-CD-8407	LETICIA PLASTELI CASTANHEIRA	PRINCIPAL	16/04/19	
MT-CD-8408	LETICIA MUNIZ BAER	PRINCIPAL	16/04/19	
MT-CD-8409	JOAO LUCAS ALVES CARDOSO	PRINCIPAL	16/04/19	
MT-CD-8410	LARA DADONNA BATISTA	PRINCIPAL	16/04/19	
MT-CD-8411	CARLOS FLAVIO SOUZA GAMA	PRINCIPAL	16/04/19	
MT-CD-8412	NILSON ANTONIO DA COSTA	PRINCIPAL	16/04/19	
MT-CD-8413	CUSTODIO PEREIRA SOARES	PRINCIPAL	16/04/19	
MT-CD-8414	ANA CAROLINA CUNHA ALMEIDA	PRINCIPAL	16/04/19	
MT-CD-8415	EDUARDO VINICIUS ANTONIAZZI	PRINCIPAL	16/04/19	
MT-CD-8422	LETICIA APPEL KIRSCH	PRINCIPAL	16/04/19	16/04/19
MT-CD-8423	DEBORA MARIA SOARES OSSUCI	PRINCIPAL	16/04/19	16/04/19
MT-CD-8427	ANA KAROLINE GARCIA MACHADO	PRINCIPAL	30/04/19	
MT-CD-8430	MILENA TONGIS GONCALVES	PRINCIPAL	30/04/19	30/04/19

TRANSFERÊNCIA

DEMONSTRATIVO FINANCEIRO

Conselho Regional de Odontologia do Mato Grosso - CROMT			
CNPJ: 03.482.916/0001-13			
Saldos Bancários/ Caixa em 31/03/2019			2.097.861,16
Contas a pagar em 31/03/2019 . Saldos a Liquidar no Exercício de 2019.....			574.349,11
DEMONSTRATIVO FINANCEIRO DO 1º TRIMESTRE DO EXERCÍCIO 2019.			
Receita		Despesa	
ANUIDADES	1.436.207,85	REMUNERAÇÃO PESSOAL	230.999,51
Pessoa Física	1.301.808,43	Salários	117.106,19
Pessoa Jurídica	134.399,42	Gratificação de Natal 13º Salário	3.345,45
		Férias 1/3 (CF/88)	8.185,62
RECEITA PATRIMONIAL	1,83	Gratificação por Exercício de Cargos	1.198,86
Dividendos Recebidos	1,83	Gratificação por Tempo de Serviço	440,22
		Sindicato	162,32
RECEITA DE SERVIÇOS		INSS	19.162,36
EMOLUMENTOS COM INSCRIÇÕES	80.262,16	FGTS	10.611,45
Pessoa Física	67.865,10	PIS Sobre Folha de Pagamento	1.502,55
Pessoa Jurídica	12.397,06	Vale Transporte	3.721,60
		Plano de Saúde	11.274,87
EMOLUMENTOS COM EXPEDIÇÕES DE CARTEIRAS	15.457,01	Plano Odontológico	1.941,09
Pessoa Física	11.145,34	Auxílio Alimentação	34.287,12
Pessoa Jurídica	4.311,67	Multa do FGTS	5.088,69
EMOLUMENTOS COM EXPEDIÇÕES DE CERTIDÕES	201,42	Diárias de Viagens a Funcionários	3.221,12
Pessoa Física	201,42	Diárias de Viagens a Conselheiros	9.500,00
		Diárias de Viagens a Convidados	250,00
RECEITAS DIVERSAS DE SERVIÇOS	15.750,84	MATERIAL DE CONSUMO	15.693,40
Taxa de 1º Via de Certificado - Pessoa Jurídica	3.124,65	Artigos de Expediente	6.794,50
Multa Eleitoral	6.663,22	Artigos e Materiais para Higiene	926,89
Taxa de Registro/Inscrição de Habilitação	124,60	Combustíveis e Lubrificantes	3.288,88
Outras Receitas de Serviços	5.838,37	Gêneros de Alimentação	644,80
		Materiais para Manutenção de Bens Imóveis/Instalações	2.470,22
RECEITAS FINANCEIRAS		Material de Copa e Cozinha	1.018,11
JUROS DE MORA SOBRE ANUIDADES	251,99	Materiais de Informática	110,00
Pessoa Jurídica	251,99	Outros Materiais De Consumo	440,00
		REMUNERACAO DE SERVICOS PESSOAIS	4.506,84
REMUNERAÇÃO DE DEP. BANC. E APLICAÇÕES FINANCEIRAS	10.545,16	Bolsa Complementar Estágio	4.506,84
Jrs e Corr Monet Poupança	5.722,43	SERVIÇOS - PESSOA JURÍDICA	204.844,37
JRS E CORR MONET TÍTULOS PÚBLICOS	4.822,73	Serviços de Energia Elétrica e Gás	14.018,96
OUTRAS RECEITAS CORRENTES	1.509,03	Serviços de Asseio e Higiene (Água e Esgoto)	1.795,44
RECEITAS NÃO IDENTIFICADAS	1.509,03	Serviços de Internet e Telefonia em Geral	17.311,24
		Frete e Carretos	664,72
RECEITA DA DÍVIDA ATIVA TRIBUTÁRIA		Locação de Bens Imóveis e Condomínios	8.932,95
DÍVIDA ATIVA FASE ADMINISTRATIVA	117.234,75	Locação de Equipamentos e Materiais Permanentes	1.999,98
Anuidades	111.664,09	Reparos, Adaptações e Conservação de Bens Móveis e Imóveis	3.206,00
Multas	446,99	Serviços de Divulgação, Impressão, Encadernação e Fotocópias	57.451,00
Juros	5.123,67	Despesas Miúdas de Pronto Pagamento	3.030,35
		Despesas com Software	8.387,73
DÍVIDA ATIVA FASE EXECUTIVA	16.960,30	Serviços de Medicina do Trabalho	1.500,00
Anuidades	12.061,64	SOLENIDADE, RECEPÇÕES E HOSPEDAGENS	1.232,00
Multas	240,29	Indenizações, Restituições e Reposições	1.038,66
Juros	4.658,37	Serviço de Assessoria Contábil	7.793,00
		Serviço de Assessoria Jurídica	19.166,48
RECEITAS DIVERSAS	88.288,11	Serviço de Assessoria e Consultoria de Comunicação	23.220,00
Saldo de Exercícios Anteriores	88.288,11	Serviços de Informática	170,00
Total das Receitas do 1º Trimestre de 2019.	1.782.670,45	Serviços de Segurança Predial e Preventiva	1.099,34
		Postagem de Correspondência Institucional	10.547,22
		Despesas com Eleições	4.927,80
		Despesas Judiciais	736,85
		Despesas de Cartório	647,29
		Outros Serviços e Encargos	10.616,50
		Passagens Aéreas, Terrestres	5.240,46
		Locação de Veículos (taxi-van)	110,40
		CONTRIBUIÇÕES	27.217,15
		Cota Parte do CFO	27.217,15
		SERVIÇOS BANCÁRIOS	69,20
		Taxa Sobre Serviços Bancários	69,20
		OBRIGAÇÕES TRIBUTÁRIAS CONTRIBUTIVAS	1.940,83
		IPVA	142,21
		Impostos Taxas e Pedágios	1.798,62
		CRÉDITO DISPONÍVEL DESPESA DE CAPITAL	
		EQUIPAMENTOS E MATERIAIS PERMANENTES	6.204,72
		Veículos	6.068,72
		Utensílios de Copa e Cozinha	136,00
		Total das Despesas Operacionais no 1º Trimestre 2019	491.476,02
Diego Rodrigo Sgobbi Alves Contador CRC MT 13455		Roberto Maia de Almeida Tesoreroiro CRO MT CD 2147	
		José de Figueiredo de Loureiro Junior Presidente CROMT CD 2351	



A Ouvidoria do CRO-MT está a sua inteira disposição para informações, elogios, reclamações, denúncias, sugestões e críticas.

Precisou, é só chamar pelo site www.cromt.org.br



Rua 5, Quadra 12, Lote: 7,
Setor: A - Centro Político Administrativo
Cuiabá, MT - CEP 78049-035
0800 723 2510 / (65) 3644 - 2002

CRO MT CONSELHO REGIONAL
DE ODONTOLOGIA
DE MATO GROSSO